



D. CERQUEIRA

**Dionísio Cerqueira
anuncia retomada de
coleta seletiva de lixo
em fevereiro**

Página 04



Espaço da Feira do Agricultor é reinaugurado na Praça Clevelândia em Barracão

A Feira do Agricultor de Barracão foi reinaugurada no dia 10 de janeiro de 2026, na Praça Clevelândia, com nova estrutura voltada à venda direta de produtos da agricultura familiar. Atualmente, 21 produtores participam da feira, que passa a funcionar todos os sábados pela manhã.

Página 05

**PRECISA DE
LIVE?**

**Contrate o
Jornal da Fronteira**

- III O melhor preço do mercado
- III Lives de promoção, aniversário, sorteios, entrevistas, live shop
- III Facebook com 60 mil seguidores
- III Instagram com 11 mil seguidores
- III Transmissões especiais

CONTRATE
(49) 3644-1724

**laura machado**
arquitetura e construtora
CAIA ANGERS S - CREATIV - BARRACÃO

Onde o seu estilo se
transforma em espaço



(49) 3644-1154
(49) 98403-0425
Rua Adolfo Benedito Picinini, 100
Centro - Dionísio Cerqueira - SC



VERDURÃO
SUPERMERCADO

(49) 998258221
@VERDURAOSUPERMERCADO
VERDURÃO SUPERMERCADO
RUA GOIÁS, 15 - CENTRO - BARRACÃO - PR

GERAL

Mercado Agrícola & Cambial

	Milho	R\$ 69,00
	Soja	R\$ 121,00
	Trigo	R\$ 60,00
	Feijão Preto	R\$ 122,00
	Feijão Carioca	R\$ 147,00
	Suíno 1kg	R\$ 7,80
	Leite 1L	R\$ 2,42

* Referente à saca de 60 kg
* Cotação em Chapecó/SC

DÓLAR



Dólar Comercial
Compra \$ 5,380
Venda \$ 5,381
Variação +0,02%

Dólar Turismo
Compra \$ 5,396
Venda \$ 5,576
Variação +0,07%

EURO



Euro Comercial
Compra \$ 6,287
Venda \$ 6,288
Variação -0,03%

Libra
Compra \$ 7,262
Venda \$ 7,266
Variação +0,29%

PESO ARGENTINO



Compra Venda Variação
0,004 0,004 +0,10%

Com IPVA 45% mais barato, frota de veículos novos tem o maior crescimento no Paraná

Entre 2025 e 2026, a quantidade de veículos com até cinco anos de fabricação passou de 736 mil para 868 mil, o que representa uma alta de 17,9%



A frota de veículos tributados pelo Imposto sobre a Propriedade de Veículos Automotores (IPVA) no Paraná ficou mais nova em 2026. Segundo dados da Secretaria da Fazenda e da Receita Estadual, o número de veículos com até cinco anos de fabricação teve um aumento expressivo em relação a 2025, com um crescimento de mais de 131 mil veículos, indicando que mais paranaenses conseguiram trocar ou adquirir carros mais novos, movimento associado à redução do IPVA.

Entre 2025 e 2026, a quantidade de veículos nessa faixa de fabricação passou de 736 mil para 868 mil, o que representa uma alta de 17,9%. Esse

foi, disparado, o maior avanço entre todas as faixas da frota tributada. No total, a frota tributada pelo IPVA no Paraná cresceu 1,5%, passando de 4.079.020 veículos em 2025 para 4.140.092 em 2026.

“A redução do IPVA contribuiu para esse movimento ao aliviar o custo de manutenção do veículo no orçamento das famílias. Com um imposto menor, muitos contribuintes conseguiram antecipar a troca do carro ou comprar modelos mais novos e mais eficientes”, destaca Norberto Ortigara, secretário da Fazenda.

O desempenho contrasta com o comportamento das faixas mais antigas. Veículos com 11 a 15 anos, que representam a maior frota tributada, com mais de 1,3 milhões de veículos, representaram redução de 2,2%, enquanto aqueles com 16 a 20 anos tiveram queda ainda maior, de 7,2%. Já a frota entre 6 e 10 anos cresceu de forma mais moderada, com aumento de 7,2%.

Ortigara complementa que essa renovação da frota é benéfica tanto para a população quanto para o Estado. “Além de beneficiar diretamente os proprietários, a renovação da frota traz impactos positivos mais amplos, como maior segurança no trânsito,

redução de emissões e estímulo à atividade econômica ligada ao setor automotivo”, diz. Com redução do IPVA, emplacamentos aumentaram 42% no Paraná entre 2024 e 2025

As motocicletas de até 170 cilindradas continuam isentas do imposto, mantendo a política adotada no IPVA 2025. Já ônibus, caminhões, veículos de aluguel ou movidos a gás natural veicular (GNV) são tributados em 1%. Atualmente, cerca de 36 mil veículos leves já utilizam GNV no Paraná.

A conversão deve ser feita exclusivamente em oficinas credenciadas pelo Instituto Nacional de Metrologia, Qualidade e Tecnologia (Inmetro). No site da Compagas é possível conferir a lista de oficinas aptas a realizar a conversão.

Uma alteração importante para este ano diz respeito à transferência de propriedade. Diferente do que ocorria anteriormente, o Detran não autoriza mais a transferência de veículos que possuam débitos em aberto dentro do calendário de vencimentos do IPVA. Para concluir o processo de venda ou troca, o contribuinte deve obrigatoriamente quitar todas as pendências financeiras do veículo.

Os proprietários

de veículos já podem realizar o pagamento do IPVA 2026. O prazo para pagamento à vista ou da primeira parcela segue até 15 de janeiro, conforme o final da placa. Quem optar pela quitação integral garante desconto de 6% sobre o valor total. Também é possível parcelar o imposto em até cinco vezes, sem desconto. Com a alíquota fixada em 1,9% sobre o valor venal, o imposto ficou, em média, 45,7% mais barato em comparação ao ano anterior, colocando o Paraná entre os estados com o IPVA mais baixo do Brasil.

As guias do IPVA no Paraná não são mais enviadas pelos correios aos endereços dos contribuintes. Para fazer o pagamento, os proprietários devem acessar o Portal do IPVA ou o Portal de Pagamento de Tributos para gerar as guias. Outra possibilidade é o uso do aplicativo Serviços Rápidos, da Receita Estadual, disponível para Android e iOS, que permite o acesso às guias.

Assim como já aconteceu no exercício 2025, os contribuintes poderão pagar o IPVA 2026 via pix a partir do QR Code presente na guia, podendo ser realizado a partir de mais de 800 instituições financeiras, bem como seus canais digitais, não limitados aos parceiros do Estado.

SITES FALSOS – A Secretaria da Fazenda alerta os contribuintes sobre sites fraudulentos relacionados à cobrança do IPVA. A recomendação é gerar sempre as guias de pagamento através dos sites oficiais, identificáveis por endereços que terminam com a extensão “.pr.gov.br”, ou utilizar o app da Receita Estadual.

Previsão do Tempo

QUINTA-FEIRA

15/01



SEXTA-FEIRA

16/01



SÁBADO

17/01



DOMINGO

18/01



SEGUNDA-FEIRA

19/01



TERÇA-FEIRA

20/01

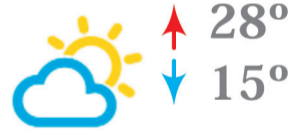

QUARTA-FEIRA

21/01



QUINTA-FEIRA

22/01





JORNAL DA FRONTEIRA

SERIEDADE E CREDIBILIDADE
Bisemanal - terça e quinta
3.000 exemplares por edição.

RCO COMUNICAÇÕES LTDA - Fundação: 19/02/1993.
CNPJ nº 68.821.735/0001-10 - Barracão - Paraná
CNPJ nº 68.821.735/0002-09 - Dionísio Cerqueira - Santa Catarina
Telefone/WhatsApp: (49) 3644 - 1724 / (49) 9.8409-0431

ANUNCIE NO JORNAL, NOS PROGRAMAS OU NOS MEIOS DIGITAIS

(49) 3644 - 1724

E-mail Geral
jornaldafronteiranoticias@gmail.com
(Para assuntos de redação, matérias, coberturas, publicações no site e nas redes sociais)

E-mail Administrativo
diretor@jornaldafronteira.com.br
(Para assuntos administrativos, contratos e jurídicos)

E-mail Comercial
comercial@jornaldafronteira.com.br
(Para assuntos comerciais, orçamentos e financeiros)

E-mail Editoriais
atosoficiais@hotmail.com
(Para assuntos sobre artes gráficas e publicações de editoriais)

Diretor Executivo:
Luiz C. Veroneze
(MTB 9830/PR)

Diretora Comercial:
Tatiane Montagner

“ A Informação Gera a Ação e a Desinformação Gera a Conformação. ”

GERAL.

Casan investe R\$ 670 mil e moderniza Estação de Tratamento de Água em Guarujá do Sul

A Casan iniciou a modernização da Estação de Tratamento de Água de Guarujá do Sul visando reforçar a qualidade do abastecimento em 2026

A Estação de Tratamento de Água de Guarujá do Sul, passa por um processo de modernização que deve impactar diretamente o sistema de abastecimento do município a partir da primeira semana de 2026.

A Companhia Catarinense de Águas e Saneamento iniciou a instalação de novos equipamentos de filtragem e floco-decantação, com o objetivo de aprimorar a qualidade da água distribuída à população local.

O investimento destinado à melhoria

é de R\$ 670 mil e contempla a implantação de tecnologias voltadas ao reforço do tratamento da água que abastece aproximadamente 2,8 mil habitantes. Os equipamentos já foram posicionados junto à estrutura da Estação, dando início à fase operacional da obra.

O chefe da Agência da Casan, Edevaldo Limberger, detalhou o andamento dos trabalhos e o cronograma previsto para a conclusão.

“Os equipamentos já foram colocados próximos à estrutura da ETA e agora estamos instalando uma tubulação

de rede de drenagem pluvial anexa à Estação. A execução total das estruturas deve acontecer até o fim de janeiro”, explica Edevaldo.

A modernização da unidade de Guarujá do Sul integra um conjunto de ações realizadas pela Casan em diferentes regiões do Estado. Recentemente, equipamentos com a mesma finalidade foram instalados em outros municípios catarinenses, ampliando a capacidade e a eficiência do tratamento de água.

Atualmente, os novos filtros e floco-decantadores já



estão em funcionamento nas cidades de Água Doce, no Meio-Oeste, Atalanta, no Vale do Itajaí, e Passo de Torres, no Extremo Sul.

A Companhia informa que a adoção desse padrão tecnológico tem como foco a melhoria contínua do serviço de abastecimento,

acompanhando as demandas operacionais e os critérios técnicos exigidos para o fornecimento de água tratada à população.

GERAL.

Conseg recebe novo delegado e agentes da Polícia Civil e alinha ações fronteiriças

Reunião do Conseg em Barracão apresentou o novo delegado da Polícia Civil e confirmou a chegada de dois agentes para reforçar a segurança no município e na região de fronteira.



Reunião do Conseg em Barracão apresentou o novo delegado da Polícia Civil e confirmou a chegada de dois agentes para reforçar a segurança no município e na região de fronteira.

A primeira reunião do Conselho Comunitário de Segurança (Conseg) da região de fronteira em 2026 foi realizada nesta quarta-feira, 14, marcando o início das atividades do grupo neste novo ano. O encontro teve como principal objetivo reforçar o envolvimento da comunidade em ações

voltadas à segurança pública na região da Tri Fronteira.

A iniciativa integra reúne as forças de segurança de Barracão, Dionísio Cerqueira e Bernardo de Irigoyen por meio do Conseg, que busca aproximar lideranças e polícias em uma atuação conjunta.

Durante a reunião, tratou-se da proposta que prevê a aquisição de câmeras de monitoramento, que passarão a ser acompanhadas e supervisionadas pela Polícia Militar, com a

finalidade de ampliar a vigilância e contribuir para a prevenção de crimes na região.

No decorrer da reunião, foi destacado a importância da integração entre as forças policiais e a comunidade local. A região foi descrita como um território de identidade única, em que a cooperação entre instituições e cidadãos é fundamental para o fortalecimento da segurança pública.

O encontro também foi marcado por mudanças na Polícia Civil de Barracão. Houve a

despedida do delegado Lucas Faria e a recepção ao novo delegado Marcos Junior, que assume a função acompanhado de dois agentes. Conforme ressaltado durante a reunião, a chegada dos novos profissionais tem como objetivo reforçar as ações de segurança e ampliar a presença do Estado, transmitindo maior proteção à população da Tri Fronteira.

Ao se manifestar, o presidente do Conseg, João Belmonte destacou o trabalho desenvolvido pelo delegado que se despede e a importância do reforço no efetivo policial para o município.

“Eu quero fazer aqui um agradecimento especial, em nome também da comunidade e das forças de segurança, ao Dr. Lucas, que deixou sua marca aqui como delegado da Polícia Civil do nosso município de Barracão. Recebemos com alegria a chegada do novo delegado e os agentes, que vão agora, prestar também o serviço aqui para a nossa comunidade. Nosso agradecimento também

a todos, os prefeitos e todas as autoridades, e a comunidade também por nos apoiar sempre. Temos vários projetos a serem executados e precisamos que eles estejam conosco mais uma vez”, destacou Belmonte.

O delegado Lucas também se manifestou durante a reunião, agradecendo o reconhecimento recebido da comunidade e destacando sua continuidade no trabalho pela segurança pública.

“Mais uma vez, quero agradecer ao Conseg e toda a nossa população pelo carinho de fazer algumas palavras de agradecimento e, obviamente, tudo diante do trabalho que foi realizado. Continuarei me empenhando pela segurança pública, agora não só mais aqui da nossa Tri Fronteira”, frisou.

Por fim, o novo delegado da Polícia Civil de Barracão falou sobre as primeiras ações que pretende desenvolver no município, com foco na integração entre os órgãos de segurança e os

serviços públicos.

“Agora, a gente tem que conhecer pessoalmente cada unidade da sua segurança, já vou conhecer hoje a PM de Santa Catarina, depois vou agendar para conhecer a PM do Paraná, a Polícia Federal, a Receita Federal, os órgãos de apoio, CRAS, CREAS, entre outros, que nos ajudam em casos de violência doméstica, violências contra crianças, crimes praticados por menores de idade, vítimas de maus-tratos, e tantos outros. Vamos trabalhar unidos com o poder público dos três municípios, pois é uma região de fronteira que precisa dessa união para dar respostas rápidas a sociedade”, comentou.

A reunião reforçou o compromisso do Conseg e das forças de segurança com o fortalecimento das ações integradas na região da Tríplex Fronteira, destacando a importância do diálogo entre poder público, forças policiais e comunidade.

GERAL.

Dionísio Cerqueira anuncia retomada de coleta seletiva de lixo em fevereiro

A prefeita Bianca Maran Bertamoni detalhou o funcionamento da coleta de lixo reciclável em Dionísio Cerqueira



A coleta seletiva de lixo é essencial para promover o desenvolvimento sustentável, reduzindo o volume de resíduos enviados a aterros sanitários e minimizando a poluição do solo, água e ar. Ela otimiza a reciclagem de

materiais como plásticos, metais, papéis e vidros, preservando recursos naturais, economizando energia e gerando empregos em cooperativas de reciclagem.

Além disso, evita a proliferação de doenças ao direcionar

resíduos orgânicos para compostagem e mantém aterros operacionais por mais tempo.

No Brasil, a Política Nacional de Resíduos Sólidos (PNRS), instituída pela Lei Federal nº 12.305/2010, torna obrigatória a coleta seletiva para municípios,

empresas e órgãos públicos como medida para gestão integrada de resíduos. Essa legislação exige a separação de recicláveis e a priorização da não geração, redução, reutilização, reciclagem e tratamento adequado dos resíduos, com planos municipais de gerenciamento de resíduos sólidos (PGIRS) para implementação.

Levando tudo isso em consideração, a prefeita Bianca Bertamoni de Dionísio Cerqueira, anunciou a retomada da coleta seletiva de lixo nos municípios que compõem o Consórcio Intermunicipal da Fronteira – CIF, onde o município cerqueirense também está inserido.

A gestora destacou a importância do envolvimento da população na destinação adequada dos resíduos e anunciou a retomada da

coleta do lixo reciclável no município a partir do mês de fevereiro.

Ao falar sobre a pauta ambiental, a prefeita ressaltou que a separação do lixo é uma responsabilidade direta do cidadão e fundamental para garantir a destinação correta dos resíduos urbanos. Ela lembrou que assumiu recentemente a presidência do CIF e que a gestão do lixo reciclável é uma das prioridades do consórcio.

“Por meio do CIF e da Prefeitura de Barracão, foi viabilizado um recurso da Itaipu para a reforma do galpão de separação do lixo, localizado na Vila Rural, com a conclusão das melhorias, o município retomará a coleta do lixo reciclável em Dionísio Cerqueira a partir de fevereiro”, explicou Bianca.





A prefeita informou

que as coletas ocorrerão três vezes por semana, nas segundas, quartas e sextas-feiras, a partir das sete horas da manhã. Ela reforçou o pedido de conscientização da população para que a separação seja feita de forma correta, com a destinação apenas de materiais recicláveis e embalagens previamente lavadas, sem resíduos.

“Os materiais devem ser colocados em frente às residências nos dias de coleta, como forma de contribuir com o meio ambiente e fortalecer a política de reciclagem no município. Cada um precisa fazer a sua parte, isso é muito importante, é uma questão de influência na vida de todos, por isso entre todos temos que agir para melhorar a nossa qualidade de vida e nosso bem estar com o meio ambiente”, concluiu a prefeita.

SICOOBTAG

As cancelas se abrem como mágica

-  Isenção na taxa de aquisição para Cooperados Sicoob Vale Sul
-  Pague com seu cartão Sicoobcard Crédito ou Débito
-  Aceito em 100% dos pedágios do Brasil
-  Passe direto e economize tempo

Peça sua Tag em uma agência do Sicoob e ganhe isenção na taxa de aquisição!

Taxa de aquisição

Grátis
(para cooperados Sicoob Vale Sul)

Plano Diário

Você paga uma vez no dia em que utilizar.
R\$1,49/dia
(limitado a cobrança de R\$ 14,90/mês)

Plano Mensal

Você paga por mês e utiliza quantas vezes quiser.
R\$9,90/mês

SICOOB
1234 5678 9012 3456

Taggy

SICOOB
Vale Sul

O vidro suporta mais pressão do que o concreto

O vidro suporta mais pressão do que o concreto, um fato que costuma causar surpresa por contrariar a percepção comum de fragilidade associada ao material. Em termos técnicos, o vidro possui uma resistência à compressão muito elevada, podendo suportar cargas significativamente maiores do que o concreto quando a força é aplicada de forma uniforme.

Essa resistência, no entanto, não significa que o

vidro seja mais seguro em qualquer situação. O material é extremamente sensível à tração, à flexão e aos impactos, pois pequenas imperfeições em sua superfície funcionam como pontos de ruptura. Por isso, mesmo suportando grandes pressões, o vidro pode se quebrar com facilidade quando sofre choques localizados. Já o concreto, embora resista menos à compressão, apresenta maior estabilidade em estruturas,

especialmente quando reforçado com aço.

Esse contraste explica por que o vidro pode ser utilizado em fachadas, pisos e até pontes, desde que projetado corretamente, enquanto o concreto continua sendo a base da construção civil. A resistência de um material depende não apenas de sua força, mas de como ela é aplicada.



Unimed
Oeste
Catarinense

Férias Escolares

Durante dezembro e janeiro, as crianças que realizarem exames no Laboratório da Unimed ganham um mimo especial!

ANS - nº 340231

GERAL.

Espaço da Feira do Agricultor é reinaugurado na Praça Clevelândia em Barracão

A Feira do Agricultor foi reinaugurada em um moderno e amplo espaço, com uma estrutura específica destinada à comercialização de produtos da agricultura familiar

A Feira do Agricultor foi reinaugurada no último sábado, dia 10 de janeiro de 2026, no município de Barracão. O espaço, localizado na Praça Clevelândia, voltou a receber produtores rurais e consumidores após um período de reforma e reorganização, passando a contar com uma estrutura específica destinada à comercialização de produtos da agricultura familiar.

De acordo com a administração municipal, a retomada da feira tem como objetivo oferecer melhores condições para que os agricultores possam vender diretamente seus produtos, além de ampliar o acesso da população a alimentos produzidos no próprio município.

Atualmente, 21 produtores participam da feira, organizada por meio de uma associação, que estabelece critérios para a entrada de novos feirantes.

Durante a reinauguração, o prefeito de Barracão comentou sobre a entrega do espaço e a importância da feira para produtores e consumidores da região.

“Estamos muito felizes em poder oferecer

esse espaço aos nossos produtores locais, de maneira que eles possam trazer e comercializar os seus produtos orgânicos direto da roça para a mesa consumidor. Esse era um espaço muito aguardado por nossos 21 produtores que fazem parte dessa feira, através da associação, e esse número pode aumentar, para isso os interessados precisam participar das reuniões, e entrar em contato com comissão da agricultura”, comentou o prefeito Jorge Luiz Santin.

A feira já havia funcionado anteriormente no mesmo local, mas a nova estrutura foi planejada exclusivamente para atender os feirantes. Segundo a administração, o espaço ainda poderá receber melhorias ao longo do tempo, conforme a demanda dos produtores e da organização.

Ao falar sobre as condições oferecidas aos agricultores e o histórico da reivindicação pelo espaço, o prefeito destacou o trabalho conjunto que possibilitou a reinauguração.

“Através dessa reinauguração oferecemos mais condições para que nosso agricultor que traz os seus produtos ou frutos



granjeiros à feira, tenha um lugar específico e preparado para que as vendas ocorram. Esse espaço foi aguardado por muito tempo e, graças a Deus, à nossa equipe, ao diálogo e ao apoio dos deputados, entregamos essa praça lindíssima e reinauguramos hoje a Feira do Agricultor de Barracão”, comemorou o prefeito.

A administração informou que a feira passará a funcionar regularmente aos sábados pela manhã. No dia da reinauguração, o horário foi diferenciado, mas a partir das próximas edições o atendimento seguirá um padrão definido.

“A feira acontecerá todo sábado, a partir das seis horas os produtores já estarão no local vendendo os seus produtos fresquinhos, vindo da roça na hora. Então os interessados em adquirir os melhores produtos naturais e direto dos produtores visitem a praça e aproveitem para dar uma passadinha pelo espaço da feira”, explicou.

Ainda de acordo com o prefeito Jorge, a estrutura da feira foi viabilizada por meio de parcerias entre a Secretaria Municipal de Agricultura e a associação de feirantes, que atua no município há vários anos e manteve a

organização mesmo em períodos de dificuldades.

“A parceria com a Secretaria de Agricultura, que vem trabalhando bastante com os nossos produtores, que não desistiram nunca, tiveram fases ruins, mas agora as coisas com certeza estão andando e o produtor está muito animado para vender os seus produtos”, frisou o prefeito

A feira também integra a política municipal voltada à valorização da agricultura local, envolvendo produtores do interior, comércio urbano e consumidores da cidade. Ao tratar da relevância do setor agrícola para o município, o prefeito

destacou a participação expressiva das famílias no agro.

“Estamos sempre pensando em nosso produtor rural, eu costumo dizer que a nossa maior indústria está na agricultura. Nós temos mais de 700 famílias trabalhando no agro hoje. É a agricultura que move nosso município, é a agricultura que traz os nossos alimentos, então a gente tem essa parceria juntamente com o nosso comércio, juntamente com as pessoas que realmente querem fazer o bem para o nosso município”, concluiu o prefeito Jorge Luiz Santin.



Seguros

Proteção gigante para você e sua família



Auto



Vida



Residencial

Simule agora pelo site, pelo app ou na agência.



Sicredi



Suas palavras e pensamentos constroem sua realidade

Em nossa jornada diária, muitas vezes subestimamos duas das mais potentes ferramentas que possuímos: nossos pensamentos e nossas palavras. Vivemos como se fossemos elementos passageiros, sem grande impacto, mas a sabedoria espiritual e a própria experiência humana nos mostram uma verdade profunda e, por vezes, assustadora: eles são os arquitetos da nossa realidade. Nossa mente é como um jardim fértil. Cada pensamento é uma semente que, uma vez plantada, germinará. Quando semeamos pensamentos de amor, esperança, fé e gratidão, a colheita será de paz, alegria e serenidade, mesmo em meio às dificuldades. No entanto, quando permitimos que sementes de medo, negatividade, crítica e pessimismo criem raízes, o fruto será amargo, gerando uma atmosfera de angústia e insatisfação. A realidade que vivemos hoje é, em grande parte, o reflexo do que semeamos em nossa mente no passado. Se os pensamentos são as sementes, as palavras são a água que as faz crescer. Nossas palavras têm o poder de construir ou destruir – não apenas aos outros, mas a nós mesmos. Palavras de bênção, de encorajamento, de perdão e de amor edificam realidades, fortalecem laços e curam feridas. Em contrapartida, palavras de maldição, de crítica destrutiva, de fofoca e de pessimismo derrubam pontes, envenenam relacionamentos e aprisionam almas. Essa capacidade de construir realidades interiores é uma dádiva divina. Como, então, garantir que estamos construindo uma realidade de bem e de paz? O segredo está em sintonizar nossos pensamentos e palavras com a fonte de todo o bem: Deus. Ele é a Verdade, o Amor e a Bondade em essência. Ao alinharmos nossa mente com a Sua verdade, nossos pensamentos de medo são substituídos pela confiança; ao alinharmos nossas palavras com o Seu amor, a crítica dá lugar à compaixão. Quando pensamos o bem e falamos o bem, abrimos canais para que a graça de Deus flua através de nós e para nós. Começamos a perceber a beleza da criação, e reconhecemos que o mundo que nos cerca é um reflexo do mundo que cultivamos em nosso interior. Essa viagem para dentro de si, quando orientada por Deus, se torna linda e transformadora. Portanto, sejamos vigilantes. Cuidemos do nosso jardim interior. Que possamos arrancar as ervas daninhas da negatividade e semear as sementes da esperança. Que nossas palavras sejam sempre pontes de amor e não muros de separação. O amor de Deus nos cura da nossa própria negatividade, nos transforma em construtores de uma realidade abençoada e nos sustenta com Sua verdade. Ao fazermos isso, descobrimos que nosso “eu desconhecido” não precisa nos trair, pois o mundo que construímos, dentro e fora, torna-se um reflexo do próprio mundo de Deus.

GERAL.

Crise do leite afeta produtores e preocupa economia de Dionísio Cerqueira

O vereador Edinho avalia impactos da crise do leite, destaca dificuldades dos produtores e alerta para reflexos na economia e arrecadação municipal



A crise enfrentada pelo setor leiteiro tem provocado reflexos diretos na renda dos produtores rurais e na economia de Dionísio Cerqueira. O tema foi abordado pelo vereador Ederson Schenkel “Edinho”, que comentou sobre a situação da bovinocultura do leite e os impactos que a redução de preços e a falta de medidas efetivas têm causado aos agricultores e ao município como um todo.

Segundo Edinho, até o momento não há uma resposta concreta do governo federal para enfrentar a crise no setor. Segundo ele, a bovinocultura de leite, considerada uma atividade estratégica da agricultura, tem sido tratada com descaso.

“A atividade chegou a um nível crítico, com produtores enfrentando dificuldades inéditas, especialmente aqueles

que optaram por investir e planejar a produção a longo prazo. Os agricultores que apostaram na continuidade da atividade, investindo em estrutura e tecnologia com perspectiva de cinco, dez ou até vinte anos, são os que mais sofrem neste momento”, comentou Edinho.

Ele explicou que esses produtores, justamente por estarem mais comprometidos financeiramente, acabam sentindo de forma mais intensa a queda de renda. Já aqueles que mantêm a produção apenas para subsistência, sem perspectiva de sucessão familiar, conseguem atravessar o período com um pouco mais de equilíbrio, embora também enfrentem limitações.

Ao ser questionado sobre a dependência dos agricultores em relação à atividade leiteira, Edinho

ressaltou que todos os produtores precisam do leite para sobreviver.

“O impacto maior recai sobre quem se desafiou a investir mais, buscando garantir a continuidade da produção e da propriedade rural, esses agricultores são os que enfrentam as maiores perdas no atual cenário. Porém esses efeitos não se restringem ao campo, tendo em vista que a produção de leite representa uma fonte constante de circulação de recursos na economia local. O pagamento mensal recebido pelos produtores é utilizado no comércio do município, em setores como farmácias, agropecuárias, lojas de vestuário e outros serviços. Com a queda nos valores pagos pelo leite, essa movimentação diminui de forma significativa”, destacou.

Edinho alertou que, em um período recente

de cinco a seis meses, a renda dos produtores teve uma redução superior a 30%. Segundo ele, esse percentual representa praticamente todo o lucro da atividade, o que compromete a capacidade de investimento e consumo dos agricultores. A consequência direta, conforme avaliou, é a retração no comércio local, que passa a sentir a diminuição das vendas e da circulação de dinheiro.

Além dos impactos imediatos, o vereador chamou atenção para os reflexos futuros na arrecadação municipal. Ele explicou que os impostos gerados nos anos de 2025 e 2026 só retornam aos cofres públicos após cerca de dois anos, o que significa que os efeitos da crise podem ser sentidos de forma mais intensa a partir de 2028. Nesse cenário, a redução da arrecadação tende a afetar a prestação de serviços públicos à população.

“A bovinocultura de leite, é um dos principais recursos econômicos do município, envolvendo dezenas e centenas de agricultores. A crise no setor exige atenção e medidas efetivas, pois seus efeitos atingem diretamente os produtores, o comércio e, de forma gradual, toda a estrutura econômica e financeira de Dionísio Cerqueira”, finalizou Edinho.

O ser humano já explorou apenas 5% dos oceanos

Apesar de o oceano cobrir cerca de 71% da superfície do planeta, a humanidade conhece de forma direta apenas uma fração mínima desse território imenso. Estimativas científicas indicam que somente cerca de 5% dos oceanos foram efetivamente explorados, mapeados e observados com algum nível de detalhe. O dado, por si só, revela a dimensão do desconhecido que ainda se

estende sob as águas e ajuda a explicar por que os mares continuam sendo uma das últimas grandes fronteiras da ciência.

A maior parte do oceano permanece inacessível por razões técnicas e econômicas. As profundezas apresentam condições extremas, como pressão esmagadora, temperaturas próximas de zero e completa ausência

de luz solar. Desenvolver equipamentos capazes de operar nessas condições exige investimentos elevados e tecnologias sofisticadas, o que limita o alcance das expedições científicas. Submersíveis tripulados, veículos operados remotamente e robôs autônomos avançaram muito nas últimas décadas, mas ainda alcançam apenas áreas pontuais.

Esse desconhecimento não

é apenas uma curiosidade científica. Os oceanos desempenham papel central na regulação do clima, na absorção de dióxido de carbono, na produção de oxigênio e na manutenção da biodiversidade global. Espécies marinhas ainda não catalogadas podem conter compostos valiosos para a medicina, a biotecnologia e a indústria farmacêutica. Além disso, compreender melhor

o fundo do mar é essencial para avaliar riscos naturais, como terremotos submarinos, tsunamis e alterações em correntes oceânicas.

O contraste chama atenção quando comparado à exploração espacial. Há regiões da Lua e de Marte mais bem mapeadas do que vastas áreas do fundo oceânico terrestre. Isso ocorre porque, apesar da distância, o espaço oferece condições mais

previsíveis do que o ambiente hostil das grandes profundezas marinhas. Ainda assim, a ciência avança. Projetos internacionais de mapeamento do relevo submarino e missões de longa duração começam a ampliar esse percentual de conhecimento.

COOPERATIVISMO.

Sicredi Fronteiras convoca assembleias para definir os rumos estratégicos de 2026

Encontros presenciais garantem a transparência e asseguram a participação direta dos associados



Com o objetivo de apresentar aos associados os resultados consolidados de 2025 e, em conjunto, deliberar sobre as estratégias e os rumos do negócio para o próximo ciclo de gestão, as cooperativas que compõem o Sicredi, instituição financeira cooperativa com presença em todo o Brasil e mais de 9,5 milhões de associados, se reúnem nos próximos meses.

Os encontros na Cooperativa Sicredi Fronteiras ocorrem entre os dias 26 de janeiro e 20 de março (confira o calendário no link).

As assembleias representam uma oportunidade fundamental para que o associado exerça, de fato, seu papel de dono, validando ou definindo, por meio do voto, as diretrizes estratégicas para o novo ciclo, ano de 2026.

A relevância dessa participação é crescente: em 2025, as assembleias Sicredi Fronteiras registraram um recorde histórico, com mais de 37 mil associados participando de forma presencial e online. Este número expressivo representa um crescimento de participação em comparação com 2024.

Para 2026, a Cooperativa Sicredi Fronteiras, que atende mais de 130 mil associados residentes nas regiões Sudoeste e Oeste do Paraná, Extremo-Oeste de Santa Catarina e Sudeste de São Paulo manterá o formato flexível, combinando encontros presenciais e virtuais.

Os encontros não se limitam à prestação de contas. Os associados também terão a oportunidade de exercer seu direito ao voto em pautas estratégicas, como a distribuição dos resultados financeiros da Cooperativa.

Em 2025, o impacto direto dessa participação foi significativo: os associados receberam cerca de R\$ 27 milhões em distribuição de resultados, além de destinarem recursos para investimentos vitais em iniciativas sociais, incluindo educação financeira, o fundo social, ações culturais, entre outros.

O Fundo Social, por exemplo, é uma das maiores expressões do compromisso do Sicredi com o desenvolvimento das comunidades. Desde 2019, já foram mais de R\$ 244 milhões investidos em projetos sociais, culturais e educacionais em todo o

Brasil.

Só em 2024, foram mais de R\$ 75 milhões aplicados, apoiando mais de 7 mil projetos e beneficiando mais de 7 milhões de pessoas.

Resultados gerais

Em um panorama nacional, o engajamento recorde reforça a solidez do modelo de gestão democrática do Sicredi. Em 2025, as mais de 100 cooperativas que integram a instituição realizaram um total de mais de 1.300 assembleias nos formatos presencial, digital e híbrido.

Essa mobilização atraiu mais de 1,4 milhão de associados, representando um crescimento de 29% em relação a 2024 e concretizando, na prática, um dos pilares essenciais do cooperativismo. O forte engajamento dos associados e a flexibilidade para o modelo de gestão.

Para assegurar ampla adesão, foram adotados formatos múltiplos: 881 encontros foram realizados de forma presencial, 162 ocorreram no ambiente digital e 313 foram conduzidos no modelo semipresencial, adaptando-se às necessidades e à localização de cada cooperado.



Quem comunica,
coopera.

Quando a agricultura ganha voz, o cooperativismo se reconhece

Por que uma revista sobre o campo importa tanto assim

Começamos o ano com uma escolha consciente: em vez de engessar um plano, vamos escutar o que o território está dizendo. E, neste momento, o que o território diz é claro: a **agricultura** precisa — e merece — ter voz.

É por isso que a **Revista ComCoope n.2** nasce com o tema: **"A Agricultura como Território do Cooperativismo"**.

Não se trata apenas de falar de produção. Trata-se de reconhecer a agricultura como um **território vivo de cooperação**: onde famílias constroem futuro, onde o risco é diário, onde tecnologia e tradição caminham lado a lado, onde o cooperativismo não é discurso — é prática de sobrevivência e dignidade.

Quando a ComCoope decide dedicar uma edição a esse tema, ela assume um papel claro: ser uma **voz estruturada do campo**, uma ponte entre quem produz, quem comunica e quem decide.

Porque sem comunicação, o campo trabalha, mas não aparece; sofre, mas não é ouvido; inova, mas não é reconhecido.

Uma publicação como esta:

- registra o que a agricultura está transformando hoje;
- mostra que o futuro do cooperativismo passa, inevitavelmente, pela terra;
- fortalece a autoestima do território, ao reconhecer o valor de quem planta, colhe, processa, transporta e coopera.

A ComCoope foi criada exatamente para isso:

dar forma, palavra e alcance às histórias que nascem no chão da vida.

Ao comunicar a agricultura, ela coopera com o território, com seus habitantes e com tudo o que, silenciosamente, sustenta o cooperativismo.

E essa voz pode — e deve — ser ampliada.

Se você é **cooperativa, empresa, entidade do agro, instituição pública ou iniciativa ligada ao campo e ao cooperativismo**, pode somar à Revista ComCoope n.2 e às próximas edições, **anunciando** e vinculando sua marca a uma comunicação que honra a agricultura como território estratégico do Brasil.



Quer que a sua marca esteja presente nessa conversa que dá voz ao campo e a tudo que nele coopera? Fale com a ComCoope pelo e-mail: **comercial@comcoope.com.br** e acompanhe nosso trabalho também Instagram: **@comcoope** LinkedIn: **Comcoope Cooperativa de Comunicação**

www.comcoope.com.br

Quando a comunicação dá voz à agricultura, não falamos só da terra — falamos da força que alimenta o cooperativismo e sustenta o país.

Jorge Elias Dolzan

@jorgedolzan

www.jorgedolzan.com.br

A vontade é impotente perante o que está para trás dela. Não poder destruir o tempo, nem a avidez transbordante do tempo, é a angústia mais solitária da vontade.

- Friedrich Nietzsche



Com apoio institucional da Fecoagro, fortalecemos o cooperativismo e a voz da agricultura catarinense



GERAL.

Educação de Dionísio Cerqueira finaliza organização para o início do ano letivo de 2026

A Secretaria de Educação conclui preparação para a volta às aulas, com separação de materiais, uniformes, investimentos e definição do calendário escolar



A Secretaria Municipal de Educação de Dionísio Cerqueira está nos preparativos finais para o início do ano letivo de 2026. O município já iniciou a separação dos materiais escolares que serão entregues aos alunos da rede municipal, enquanto orienta pais e responsáveis a ficarem atentos às datas de retorno das aulas nas diferentes etapas de ensino.

A organização envolve desde a distribuição de kits escolares até investimentos em tecnologia e adequações na infraestrutura das escolas.

O secretário municipal de Educação, Evandro

Vargas, explicou que o início do ano letivo está sendo marcado por um amplo trabalho de organização interna. Segundo ele, as equipes da secretaria estão finalizando a montagem dos kits de material escolar destinados aos alunos do primeiro ao quinto ano do Ensino Fundamental, além da entrega de uniformes para estudantes da pré-escola ao quinto ano da rede municipal.

Ao detalhar a ação, Evandro afirmou que os kits incluem itens como cadernos, lápis, borrachas, canetas, mochilas e estojos, além dos uniformes escolares. “A iniciativa tem

como objetivo auxiliar as famílias no início do ano, reduzindo despesas e garantindo que os alunos tenham os materiais necessários desde o primeiro dia de aula. O fornecimento dos kits pelo município contribui para a economia dos pais e cria melhores condições para o aprendizado dos estudantes”, destacou o secretário.

Além da distribuição de materiais, a Secretaria de Educação também está investindo na área de tecnologia e na melhoria da infraestrutura das escolas municipais.

“Os novos notebooks já chegaram e estão sendo montados kits de informática que

serão destinados às unidades escolares. Esses equipamentos vão compor os laboratórios de informática, ampliando o acesso dos alunos às tecnologias digitais e qualificando o processo de ensino”, frisou.

O secretário também informou que, a partir de 2026, a Escola José do Patrocínio, localizada na comunidade de Bela Vista do Peperi, passará a funcionar em regime de ensino integral, com atividades nos turnos da manhã e da tarde. Para atender essa nova organização, a secretaria está estruturando oficinas que farão parte da rotina escolar.

“Entre as atividades previstas estão oficinas de agroecologia, tecnologias digitais e práticas artísticas, entre outras propostas pedagógicas. O município busca ampliar as oportunidades educacionais e diversificar as experiências oferecidas aos estudantes. Essas ações fazem parte de um conjunto de medidas voltadas ao desenvolvimento da educação local, com foco na formação das crianças e no futuro do município”, destacou Evandro.

Em relação ao calendário escolar, a Secretaria de Educação definiu datas diferentes para o retorno das aulas, em razão das especificidades de cada etapa de ensino. De acordo com o secretário, as creches retomam as atividades no dia 2 de fevereiro. As escolas municipais que atendem da pré-escola ao quinto ano iniciam o ano letivo no dia 9 de fevereiro. Já os alunos da rede estadual de ensino retornam às aulas no dia 19 de fevereiro.

“2026 será um ano atípico, exigindo a organização de três calendários distintos: um para as creches, outro para a educação infantil e o Ensino Fundamental I da rede municipal, e um terceiro para a rede estadual. Essa definição foi necessária em função de diversos fatores que

impactam o calendário educacional no Estado de Santa Catarina, entre eles está o fato de 2026 ser um ano eleitoral, a realização da Copa do Mundo e a confirmação de Dionísio Cerqueira como sede dos Jogos Abertos de Santa Catarina (JASC) ao longo do ano”, explicou.

Evandro destacou ainda que, diante desse cenário, foi preciso um planejamento cuidadoso para garantir que todos os alunos, tanto da rede municipal quanto da estadual, cumpram os 200 dias letivos previstos em lei.

A expectativa é de que o ano letivo comece com a estrutura organizada e com os alunos recebendo os materiais e o suporte necessários para o desenvolvimento das atividades educacionais.

Não sabe o tipo correto de tinta para cada ambiente?

Fale com a Color Tri!

(49) 3644-0893

Rua Minas Gerais, Centro Barracão

IFM Contábil

Cuidamos da sua empresa como se fosse a nossa.

POR TRÁS DE CADA SUCESSO EMPRESARIAL, HÁ UMA BOA CONTABILIDADE.

Rua Adolfo Benedito Piccinini, 100
Dionísio Cerqueira, SC

mais informações:
(49) 98403-0461

Seu carrinho cheio, seu bolso tranquilo

do jeito que sua família gosta.

Ofertas especiais em todos os setores para você economizar de verdade!

Venha conferir!

AQUI É MAIS BARATO

POKO PREÇO SUPERMERCADOS

(49) 3644-0671

Av. Whashington Luis, 120
Dionísio Cerqueira - SC

SEMINOVOS

CARRO BOM, PREÇO JUSTO E PROCEDÊNCIA GARANTIDA

Rua Goiás, 198 - Centro, Barracão

@odicarros

ODI CARROS VEÍCULOS DE PROCEDÊNCIA

GERAL.

A importância da adesão de Famílias Acolhedoras no município

Famílias Acolhedoras fortalecem a rede de proteção à infância e adolescência em Guarujá do Sul

O Serviço de Acolhimento Familiar é uma modalidade de acolhimento provisório destinada a crianças e adolescentes que tiveram seus direitos violados e que, por essa razão, precisam ser afastados temporariamente de sua família de origem. A presidente do Conselho municipal de Direitos da Criança e do Adolescente de Guarujá do Sul, Janice Eberhardt, destaca a importância da adesão de famílias acolhedoras em nosso município.

Nesse serviço, as crianças e adolescentes são acolhidos em lares de famílias previamente cadastradas, capacitadas e acompanhadas pela equipe técnica do

município.

O principal objetivo é garantir a proteção integral, oferecendo um ambiente seguro, acolhedor e afetivo, fundamental para um desenvolvimento mais saudável.

O serviço é extremamente importante porque prioriza o ambiente familiar, evitando a institucionalização e promovendo vínculos afetivos que contribuem para o bem-estar emocional e social das crianças e adolescentes acolhidos.

No entanto, um dos principais desafios enfrentados atualmente em nossa cidade é a dificuldade de

encontrar famílias com disponibilidade e capacidade para acolher.

Diante disso, a presidente faz um chamamento à comunidade para que os interessados procurem a equipe do CRAS e conheçam melhor o serviço de Família Acolhedora.

Ressalta ainda que a família acolhedora recebe atualmente dois salários-mínimos mensais, conforme alteração na legislação ocorrida no ano passado. Esse benefício visa auxiliar nos custos e garantir condições para oferecer uma vida saudável e digna à criança ou adolescente, com amor, cuidado e dedicação.



Por fim, a presidente Janice Eberhardt reforça o compromisso social da comunidade, convidando todos a fazerem parte

dessa rede de proteção que acolhe, cuida e ajuda a restaurar o nosso maior bem: as pessoas, especialmente aquelas

que se encontram em situação de vulnerabilidade.

Mês de conscientização e **combate à Hanseníase**

JANEIRO

roxo

Compartilhe informações, vamos juntos **agir contra a Hanseníase!**



MUNICÍPIO DE GUARUJÁ DO SUL



JANEIRO

branco

MÊS DA CONSCIENTIZAÇÃO DA SAÚDE MENTAL

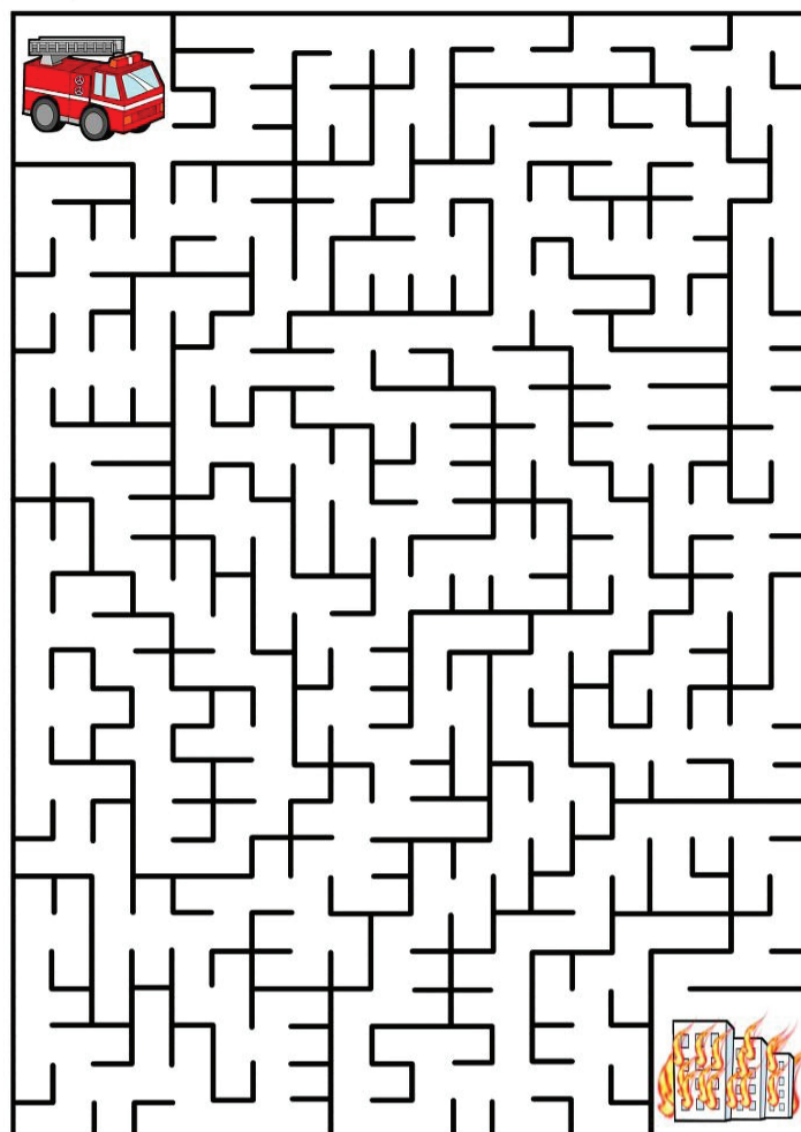

MUNICÍPIO DE GUARUJÁ DO SUL

FUNMOM
편 맘Copyright© <https://funmom.tistory.com/> .All rights reserved by 편맘.

CAÇA-PALAVRAS

RELIGIÕES, NATAL E DESTINOS TURÍSTICOS

C E V F Q U E E N S T O W N E
 O E E T R E N Ó O C D M E S V
 N U P A P A I N O E L I R S B
 F R A N K F U R T R T V A D T
 U P R O T E S T A N T I S M O
 C A O I Â R O V A M A A E E A
 I A C D M I S X M A O R M U J
 O A E S A A U E A N F E G U R
 N I O L R D T E D J E P D O U
 I O A V A O O T R A A A ã U M
 S U I T D M S E I R Í V L A B
 M E M I P A A I I S Q U L U A
 O I S L A M I S M O E A E V N
 E M V Q E M U O O V A A V B D
 O L U A R I R F A M Í L I A A

CONFUCIONISMO

ISLAMISMO

JUDAÍSMO

FAMÍLIA

FERIADO

MANJAR

FRANKFURT

MADRI

METODISMO

PROTESTANTISMO

UMBANDA

PAPAINOEL

TRENÓ

TÂMARA

PARIS

QUEENSTOWN

Sudoku

8		6	3					
					1	5		4
4	5	9				1	8	
3	9		2			7	5	
7	6	8	4	5	9			
					8	9	4	6
6	8	2		9			7	
		1	5	6	7	8	3	2
	7	3		2	4			

6	1	9	4	2	8	3	7	5
2	3	8	7	9	5	1	4	6
5	7	4	3	6	1	2	8	9
9	4	6	8	3	7	5	2	1
1	2	3	6	5	4	8	9	7
8	5	7	9	1	2	4	6	3
3	8	1	2	7	9	6	5	4
4	9	5	1	8	6	7	3	2
7	6	2	5	4	3	9	1	8

Preencha cada tabuleiro de nove quadrados inserindo os números de 1 a 9 nos espaços vazios, garantindo que não haja repetições em nenhuma linha, em nenhuma coluna e em nenhum dos blocos de 3x3.

Veja como fazer no site: jornaldafronteira.com.br

Dicas de filmes

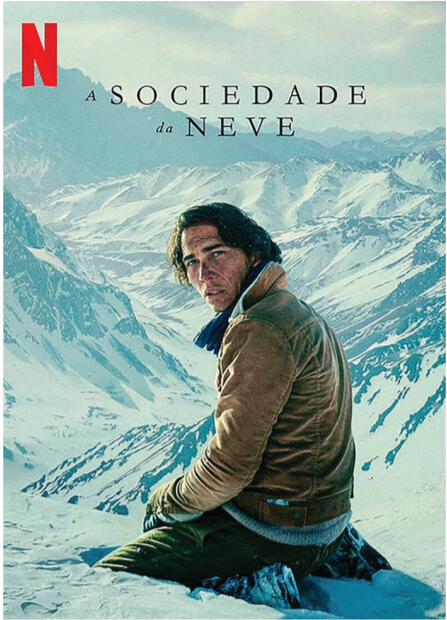

A Sociedade da Neve (2023)

A Sociedade da Neve é um filme de sobrevivência baseado em fatos reais que narra o desastre do voo 571 da Força Aérea Uruguaia nos Andes em 1972. Após a queda do avião que transportava uma equipe de rugby, os sobreviventes enfrentam condições extremas de frio, fome e isolamento na cordilheira, sendo obrigados a tomar decisões extraordinárias para manter-se vivos enquanto esperam por resgate.

Onde assistir: Netflix

Gênero: Drama de sobrevivência, histórico, baseado em fatos reais.

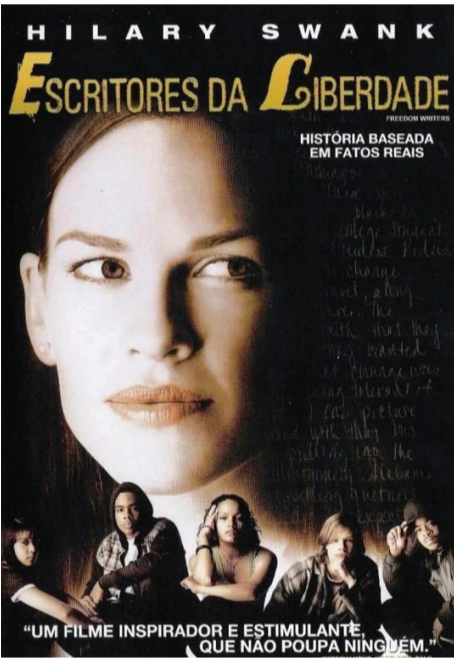

Escritores da Liberdade (2007)

Escritores da Liberdade acompanha a história real da professora Erin Gruwell, que, ao assumir uma turma de adolescentes em uma escola dominada por violência e tensões raciais em Long Beach, Califórnia, decide transformar suas vidas por meio da educação. Incentivando os alunos a escreverem diários sobre suas experiências, ela ajuda-os a encontrar dignidade, tolerância e voz própria.

Onde assistir: Mercado Play (grátis)

Gênero: Drama, biográfico, inspirador.

Horóscopo da semana



ÁRIES

DE 21/03 A 20/04

A semana pede controle da ansiedade e foco em prioridades. No trabalho, evite decisões precipitadas e observe melhor o cenário antes de agir. No campo pessoal, diálogos diretos ajudam a evitar mal-entendidos. O momento favorece ajustes de rotina e cuidados com a saúde.



TOURO

DE 21/04 A 20/05

Questões financeiras ganham destaque e pedem organização. É um bom período para renegociar, planejar gastos e pensar no longo prazo. No amor, a semana favorece relações estáveis e conversas sobre futuro. Evite teimosia em assuntos simples.



GÊMEOS

DE 21/05 A 20/06

A comunicação será sua principal aliada, mas também seu maior desafio. Escolha bem as palavras para não gerar ruídos desnecessários. No trabalho, boas ideias surgem, desde que você mantenha foco. Na vida pessoal, a semana favorece reencontros e esclarecimentos.



CÂNCER

DE 21/06 A 21/07

A semana convida à introspecção e ao cuidado emocional. Você pode sentir necessidade de desacelerar e rever escolhas recentes. No trabalho, avance com cautela. No amor, o diálogo sincero fortalece vínculos e ajuda a curar inseguranças.



LEÃO

DE 22/07 A 22/08

Relacionamentos e parcerias entram em evidência. A semana pede equilíbrio entre liderança e escuta. No ambiente profissional, o trabalho em equipe será essencial. No campo afetivo, atitudes generosas aproximam e fortalecem conexões.



VIRGEM

DE 23/08 A 22/09

Organização será a palavra-chave da semana. Assuntos profissionais ganham ritmo, especialmente se você mantiver disciplina e planejamento. No amor, evite cobranças excessivas. Pequenos gestos valem mais do que críticas.



LIBRA

DE 23/09 A 22/10

A semana favorece criatividade, aprendizado e novas perspectivas. É um bom momento para retomar projetos deixados de lado. No amor, o período é positivo para conversas leves e reconexão emocional. Evite indecisões prolongadas.



ESCORPIÃO

DE 23/10 A 21/11

Questões familiares e emocionais ganham destaque. A semana pede maturidade para lidar com assuntos sensíveis. No trabalho, evite disputas desnecessárias. No amor, confiança e transparência serão fundamentais para manter o equilíbrio.



SAGITÁRIO

DE 22/11 A 21/12

A comunicação estará intensa e pode abrir novas portas. Aproveite para negociar, apresentar ideias e resolver pendências. No campo afetivo, a semana favorece diálogos honestos. Atenção apenas à impulsividade nas palavras.



CAPRICÓRNIO

DE 22/12 A 20/01

Com o Sol ainda influenciando seu signo, a semana favorece decisões práticas e consolidação de metas. O foco estará em trabalho, finanças e estrutura pessoal. No amor, evite distanciamento emocional. Demonstre mais o que sente.



AQUÁRIO

DE 21/01 A 19/02

O período pede fechamento de ciclos e preparação para uma nova fase. É uma boa semana para refletir, planejar e organizar ideias. No amor, evite idealizações excessivas. A clareza emocional será essencial.



PEIXES

DE 20/02 A 20/03

A semana favorece amizades, projetos coletivos e trocas sinceras. No trabalho, boas oportunidades podem surgir por meio de contatos. No amor, o momento pede mais objetividade e menos expectativas irreais.

EDUCAÇÃO & CULTURA.

Diretoras das escolas municipais de Bom Jesus do Sul são empossadas

As Diretoras eleitas das escolas municipais de Bom Jesus do Sul tomam posse em cerimônia oficial, com participação de autoridades e comunidade escolar



A Secretária Municipal de Educação e Cultura de Bom Jesus do Sul realizou, no dia 5 de janeiro, a cerimônia oficial de posse das diretoras das escolas municipais. O ato ocorreu na Sala de Licitações da Prefeitura Municipal e marcou o início do novo mandato das gestoras escolhidas por meio de processo eleitoral realizado no mês de novembro.

A definição das

diretoras ocorreu após eleição com chapa única nas duas unidades da rede municipal.

No Centro Municipal de Educação Infantil, a direção permanece sob responsabilidade de Marzeli Duarte Fath.

Já na Escola Municipal Roberto Mazzocatto, a função passa a ser exercida por Cleonice Teles. Em ambas as instituições, o processo contou com participação expressiva

da comunidade escolar, indicando apoio às profissionais eleitas.

Durante a cerimônia, a secretária municipal de Educação e Cultura, Marilene Pinheiro Cabral Deola, conduziu o ato oficial, que destacou a importância do trabalho das diretoras na condução das escolas, desejou êxito às empossadas no novo mandato e agradeceu à Administração Municipal pela parceria permanente



com a área educacional.

A secretária também fez um reconhecimento público à Vânia M. Silva, que esteve à frente da direção da Escola Municipal Roberto Mazzocatto até o fim de 2025, ressaltando o comprometimento demonstrado durante o período em que exerceu a função.

O prefeito Helio Surdi participou da solenidade e, em sua fala, ressaltou o papel da educação

no desenvolvimento do município.

O chefe do Executivo reafirmou o apoio da gestão municipal às escolas e aos profissionais da educação, destacando a importância da continuidade administrativa e do fortalecimento das políticas educacionais locais.

A cerimônia contou ainda com a presença da professora e

presidente da Câmara de Vereadores,

Marilene Schmidt, que acompanhou o ato juntamente com integrantes das equipes pedagógicas, professores e demais servidores municipais.

A participação dos diferentes segmentos reforçou o caráter institucional da solenidade e o compromisso coletivo com a educação pública em Bom Jesus do Sul.

Dizes que a beleza não é nada? Imagina um hipopótamo com alma de anjo... Sim, ele poderá convencer alguém da sua angelitude – mas que trabalheira!

-Mario Quintana

CLÍNICA
CAVALLET

Sua pele fala
sobre sua
saúde.
Cuide bem
dela.

TRATAMENTOS MODERNOS
PARA REMOÇÃO DE LESÕES
PRÉ-CANCERÍGENAS E
MANCHAS CAUSADAS PELO
SOL, REALIZADOS SEM
CORTES E SEM DEIXAR
MARCAS. CUIDADO
DERMATOLÓGICO ALIADO À
TECNOLOGIA PARA
PRESERVAR A SAÚDE E A
APARÊNCIA DA PELE TODOS
OS DIAS.

DR. VANDERLEI DE
OLIVEIRA
CRM 15561

AV. SETE DE
SETEMBRO - 625
DIONÍSIO CERQUEIRA

ENTRE EM
CONTATO
(49) 3644-0505
(49) 99181-6193

TUDO O QUE
VOCÊ PRECISA,
SEM DEMORA

Qualidade, variedade e
facilidade para o seu dia

Seu supermercado de confiança!

AV. WASHINGTON LUIZ,
1070
DIONÍSIO CERQUEIRA -
SC

(49) 3644-0337 OU
(49) 99150-7487

Vinoteca
asagrande

CONHEÇA
O VINHO CHILENO
DON MELCHOR 2021

2021
DON MELCHOR
D.O. PUENTE ALTO - CHILE

GERAL

Cedro inicia aplicação da segunda dose da vacina contra a raiva em cães e gatos

O Setor de Epidemiologia iniciou a aplicação da segunda dose da vacina contra a raiva em cães e gatos, na última semana

O setor de Epidemiologia de São José do Cedro iniciou na última quarta-feira, dia 7 de janeiro, a aplicação da segunda dose da vacina contra a raiva animal em cães e gatos. A ação dá continuidade ao bloqueio vacinal realizado nas últimas semanas em comunidades do interior e tem como objetivo completar o esquema de imunização dos animais atendidos na primeira etapa da campanha.

Na fase inicial do trabalho, aproximadamente 500 cães e gatos foram vacinados nas localidades de Peperi, Trevisan, Sarandi e São João.

Com a aplicação da segunda dose, a administração municipal

busca assegurar maior eficácia da imunização, consolidando a barreira sanitária necessária para a prevenção da doença no município.

Ao longo do dia, equipes do setor de Epidemiologia atuaram em conjunto com agentes comunitários de saúde da comunidade Padre Réus e com a equipe da Secretaria Municipal de Agricultura.

Os profissionais percorreram novamente as propriedades rurais e residências que já haviam sido atendidas anteriormente, garantindo a conclusão do ciclo vacinal dos animais.

A continuidade do bloqueio vacinal integra as ações de

controle epidemiológico adotadas pelo município e tem como finalidade reduzir o risco de circulação do vírus da raiva, protegendo tanto os animais quanto a população humana.

A medida é considerada especialmente relevante em áreas rurais, onde o contato com animais silvestres e de produção ocorre com maior frequência.

A Administração Municipal informa que a iniciativa faz parte do plano de resposta sanitária estabelecido após a confirmação de focos de raiva bovina na região.

As ações seguem as orientações dos órgãos de saúde e de defesa



sanitária, com prioridade para a prevenção da doença e a segurança das famílias residentes no município.

Janeiro Branco

O Mundo pede saúde mental

JANEIRO BRANCO. MÊS DA CAMPANHA EM FAVOR DA SAÚDE MENTAL.



PREFEITURA DE

DIONÍSIO CERQUEIRA

O futuro é aqui!

Janeiro Roxo

Identificar, tratar e curar

JANEIRO ROXO. MÊS DE PREVENÇÃO E CONSCIENTIZAÇÃO SOBRE A HANSENÍASE.

Secretaria Municipal de Saúde

GERAL

Mais de 22 mil condutores do Paraná já renovaram a CNH de forma automática e gratuita

Condutores de até 70 anos têm direito à renovação automática da CNH, sem necessidade de agendamento, de realização de exames e pagamento de taxas

Em um mês, mais de 22 mil condutores paranaenses foram beneficiados com renovação automática e gratuita da Carteira Nacional de Habilitação. O Departamento de Trânsito do Paraná (Detran-PR) finalizou nesta segunda-feira (12) o processo de sincronização com a plataforma da Secretaria Nacional de Trânsito (Senatran) que cria o Registro Nacional Positivo de Condutores (RNPC) e garante o selo “Bom Conductor” para quem não cometeu nenhuma infração nos últimos 12 meses. O selo é necessário para utilizar o benefício.

A resolução do Conselho Nacional de Trânsito (Contran) com as novas regras entrou em vigor em 10 de dezembro do ano passado. Quem obteve o selo “Bom Conductor”, e se encaixa nos critérios,

teve a CNH renovada automaticamente. O processo já atendeu 26.669 paranaenses, sendo 22.477 com renovação da Carteira Nacional de Habilitação, dos quais 1.756 têm EAR (Exerce Atividade Remunerada) e 4.192 com a conversão da CNH provisória para definitiva, destes 785 com EAR.

“O processo de habilitação está passando por uma mudança de paradigma, uma verdadeira revolução que está barateando o serviço e reduzindo a carga burocrática. O Paraná tem sido vanguarda, trabalhando com celeridade para implementar as mudanças, mas sempre com serenidade e responsabilidade”, destacou Santin Roveda, presidente do Detran-PR.

Com o selo, condutores de até 70 anos têm direito à renovação automática da

CNH, sem necessidade de agendamento, de realização de exames e pagamento de taxas. Para obter o selo, o condutor precisa aderir ao Cadastro Positivo no aplicativo CNH do Brasil. Para aqueles de 50 a 70 anos, será permitida apenas uma renovação automática. Maiores de 70 anos e pessoas que, por recomendação médica, já têm um prazo menor de renovação, terão que fazer o procedimento padrão com exame de aptidão física e mental (exame médico).

A nova regra, que também engloba condutores com CNH provisória, faz parte das mudanças no processo de habilitação de condutores a partir da publicação da Resolução 1.020/2025, do Conselho Nacional de Trânsito (Contran). Mais informações AQUI.

Como a resolução entrou em vigor no dia



10 de dezembro, todos os condutores que iniciaram o processo de renovação e já pagaram as taxas dos exames e de emissão de CNH física podem entrar com um protocolo de pedido de restituição de valor pago no site do Detran-PR.

Somando as taxas de emissão de CNH, anteriormente exigidas

na renovação e na conversão de provisória para definitiva, a taxa do exame de aptidão física e mental, necessário na renovação, e a taxa do exame psicológico, exigido para condutores com EAR, a economia é de R\$ 7,7 milhões.

“É dinheiro no bolso da família paranaense, somado à redução do

IPVA para o menor patamar do Brasil, ou seja, estamos trazendo alívio para as finanças e colocando esse dinheiro para circular onde deve, no comércio, no turismo, na cultura, na educação, gerando um ciclo virtuoso de emprego e renda”, finalizou Santin.

EDITAL DE CONVOCAÇÃO DE ASSEMBLEIA GERAL ORDINÁRIA COOPERATIVA DA AGRICULTURA COOPERANCHIETA CNPJ Nº 10.774.791/0001-60 NIRE: 42400022073

A Senhor Vilmar Paulo Piovezani, Presidente da Cooperativa da Agricultura Cooperanchieta, com sede na Avenida Brasil, 235 – Apto 05, Edifício Piovezani, CEP 89970-000, Centro, município de Anchieta, estado de Santa Catarina, no uso das atribuições que lhe são conferidas e em conformidade com o Art. 18 e Item II do Art. 34, do seu Estatuto Social convoca os cooperados da Cooperativa para a Assembleia Geral Ordinária, a realizar-se na Câmara Municipal de Vereadores, localizada na Rua Vereador Geraldo Garlet nº 01 – CEP 89970-000, Centro, município de Anchieta – SC, a realizar-se no dia doze de fevereiro de dois mil e vinte e seis (12/02/2026). As 12h00min, com a presença de dois terços (2/3) do número de cooperados com direito de participação, em primeira convocação; as 13h00min, com metade mais um dos cooperados, em segunda convocação, ou as 14h00min, com no mínimo 20 (vinte) cooperados em terceira convocação, para deliberar sobre os seguintes assuntos, que compõem a ordem do dia.

- 1.Prestação de contas dos órgãos de administração acompanhado do parecer do conselho fiscal, referente ao ano de 2024, compreendendo:
- 2.Relatório da Gestão.
- 3.Balanço Geral.
- 4.Demonstrativo das Sobras Apuradas ou das Perdas.
- 5.Parecer do Conselho Fiscal.
- 6.Destinação das Sobras Apuradas (ou Rateio das Perdas).
- 7.Eleição do conselho administrativo e fiscal
8. assunto gerais

Anchieta – SC, 12 de janeiro de 2026.

VILMAR PAULO
PIOVEZANI:74375504900

Assinado de forma digital por VILMAR
PAULO PIOVEZANI:74375504900
Dados: 2026.01.13 10:33:05 -03'00'

Vilmar Paulo Piovezani

Explicação da ‘Maldição do Ouro Asteca’ que aparece no primeiro filme de Piratas do Caribe

Piratas do Caribe: A Maldição do Pérola Negra consolidou-se como um marco do cinema de aventura ao apresentar um conflito central forte e memorável: a maldição do ouro asteca. Mais do que um simples artifício narrativo, o feitiço dá profundidade à história, estabelece o tom sombrio do filme e transforma a busca por um tesouro em uma tragédia marcada pela ganância e pela perda da humanidade.

No enredo, o ouro asteca é descrito como um tesouro sagrado, carregado de significado espiritual e protegido por uma punição divina. Ao roubarem as moedas, o capitão Hector Barbossa e sua tripulação quebram um juramento ancestral e passam a viver presos a um estado intermediário entre a vida e a morte. O que parecia riqueza infinita se transforma em condenação, impondo um castigo que se estende por anos.

A maldição se manifesta de forma cruel e simbólica. À luz do dia, os piratas aparentam ser homens comuns, mas à

noite, sob o luar, revelam suas verdadeiras formas: esqueletos animados, incapazes de morrer ou envelhecer. No entanto, o sofrimento maior não está na aparência monstruosa, e sim na privação dos sentidos humanos. Eles não sentem o gosto da comida, o calor da bebida ou o prazer do toque, vivendo uma existência vazia e sem alívio, na qual a imortalidade se torna um fardo.

Elizabeth Swann entra nesse ciclo por acaso ao guardar uma das moedas encontradas com Will Turner quando ainda era criança. Esse gesto aparentemente insignificante reacende a maldição e atrai a tripulação do Pérola Negra. Por um erro de interpretação, os piratas acreditam que o sangue de Elizabeth seria necessário para quebrar o feitiço, quando, na verdade, apenas os participantes diretos do roubo precisam devolver o ouro acompanhado do próprio sangue. Esse engano reforça o caráter trágico da maldição, alimentada não só pela ganância, mas também pela ignorância e pelo desespero. A busca pela libertação

exige que todas as moedas espalhadas pelo mundo sejam recuperadas e devolvidas ao baú original. A tarefa se mostra longa e quase impossível, prolongando o sofrimento da tripulação. Quando o ritual é finalmente concluído, a maldição é quebrada e Barbossa recupera sua mortalidade. O momento marca o retorno à condição humana, com dor e consequências reais, funcionando mais como punição definitiva do que como redenção.

A força da maldição do ouro asteca reside na combinação entre mitologia, regras claras e impacto visual. A transformação dos piratas sob a luz da lua tornou-se uma das imagens mais icônicas da franquia, ajudando a diferenciar o filme de outras histórias de piratas. Esse elemento foi essencial para equilibrar aventura, humor e terror, consolidando *Piratas do Caribe* como um clássico moderno do gênero.

GERAL

Portos do Paraná batem recorde com 73,5 milhões de toneladas e alcançam maior crescimento do País

Os portos paranaenses registraram o maior crescimento percentual em volume de cargas entre os portos brasileiros ao longo de 2025

Os portos paranaenses registraram o maior crescimento percentual em volume de cargas entre os portos brasileiros ao longo de 2025. Segundo dados atualizados do Comex Stat, divulgados neste mês de janeiro, o crescimento foi de 10,1% em relação ao ano anterior, reflexo da movimentação de cargas da Portos do Paraná, que passou de 66,7 milhões de toneladas, em 2024, para 73,5 milhões considerando mercadorias exportadas e importadas. O Porto de Santos ficou em 2º.

O recorde histórico da Portos do Paraná já havia sido quebrado no começo do mês de dezembro, quando a movimentação atingiu 70 milhões de toneladas. No dia 31, chegou a 73.506.480 toneladas. Na média, foram mais de 6,1 milhões de toneladas por mês de produtos que entraram e saíram do Paraná. Em 2024, a média mensal era de 5,5 milhões de toneladas.

De acordo com estudos técnicos realizados em conjunto com o Ministério de

Portos e Aeroportos, a previsão era de que esse volume só fosse alcançado a partir de 2035. Investimentos e a aplicação de um planejamento de gestão estão entre os principais fatores que contribuíram para esse resultado. “O porto que foi premiado seis vezes seguidas como o melhor do Brasil prova, mais uma vez, que é referência para todo o País”, afirmou o governador Carlos Massa Ratinho Junior.

Nos últimos sete anos, o crescimento na movimentação da Portos do Paraná foi de 38,16%, índice muito acima do registrado no período entre 2011 e 2018, quando o aumento foi de 29,15%.

“Não é simplesmente um novo recorde. É uma conquista que reflete em toda a cadeia econômica do nosso Estado. Prova que estamos trabalhando para fazer deste porto um equipamento logístico melhor e mais adequado, atendendo às solicitações do mercado”, comemorou o diretor-presidente da Portos do Paraná, Luiz Fernando Garcia.

Para o secretário

estadual de Infraestrutura e Logística, Sandro Alex, o marco atingido é motivo de comemoração. “Esse novo recorde vem coroar o trabalho altamente qualificado que coloca o Paraná, mais uma vez, em evidência com um dos portos mais eficientes do mundo”, afirmou.

Em 2025, o milho foi a commodity com maior crescimento, saltando de 1,07 milhão para 5,09 milhões de toneladas, alta de 375%. Óleos vegetais também tiveram desempenho expressivo, com aumento de 32%, mantendo o Porto de Paranaguá na liderança nacional, enquanto celulose e açúcar ensacado cresceram 16% e 15%, respectivamente.

A soja seguiu em alta, com 14,6 milhões de toneladas exportadas, crescimento de 11% em relação a 2024, volume que representa cerca de 69% da produção paranaense da safra 2024/2025, além de incluir cargas de outros estados. O farelo de soja avançou 5%, totalizando 6,5 milhões de toneladas, e a madeira permaneceu entre os principais



produtos exportados, com 1,6 milhão de toneladas, mantendo estabilidade mesmo diante das incertezas do mercado internacional.

Os fertilizantes lideraram as importações em 2025, com 11,6 milhões de toneladas e crescimento de 4%, mantendo os portos do Paraná como principal porta de entrada do produto no país. Os cereais também registraram recorde, com mais de 1,1 milhão de toneladas desembarcadas.

O resultado foi

impulsionado por melhorias logísticas e estruturais, como dragagens e aumento do calado, que permitiram navios maiores e operações mais eficientes, consolidando os portos paranaenses como um dos principais hubs logísticos do Brasil.

Em 2025, o número de Trabalhadores Portuários Avulsos no Porto de Paranaguá cresceu 12%, passando de 1.639 para 1.849 profissionais, segundo o OGM, refletindo a expansão das operações no litoral paranaense.

Paralelamente, a Portos do Paraná avança com grandes investimentos para ampliar a capacidade produtiva. Destacam-se a conclusão do Moegão, obra de mais de R\$ 650 milhões voltada ao escoamento ferroviário, e novos projetos estruturais como o Pier em “T” e o Pier em “F”. Ao todo, leilões realizados desde 2019 garantiram R\$ 5,1 bilhões para a modernização do complexo portuário, com obras previstas para serem concluídas entre cinco e sete anos.

Tu te tornas eternamente responsável por aquilo que cativas.

- Antoine de Saint-Exupéry

Associação Mães Atípicas de Barracão – AMAB

Fundada em 12/12/2025

EDITAL DE CONVOCAÇÃO PARA ASSEMBLEIA GERAL EXTRAORDINÁRIA – APROVAÇÃO DO PRIMEIRO ESTATUTO

A Associação Mães Atípicas de Barracão – AMAB, com sede à Rua Vereador Augusto Ângelo dos Santos, Bairro Nossa Senhora Aparecida, Cidade e Comarca de Barracão, Estado do Paraná, através da Presidente da Diretoria Administrativa - DA, **MARILDE WEIS**, CONVOCA todos os demais associados, e comunidade em geral, para a realização da Assembleia Geral Extraordinária, no **dia 30 de janeiro de 2026, às 19h00m** (dezenove horas), para reunirem-se em Barracão/PR, à Rua Vereador Augusto Ângelo dos Santos, Bairro Nossa Senhora Aparecida, Cidade e Comarca de Barracão, Estado do Paraná, tendo como pauta a seguinte ordem do dia:

1º) aprovação final do Primeiro Estatuto da Associação Mães Atípicas de Barracão – AMAB;

2º Aprovação do Primeiro Regimento Interno da Associação Mães Atípicas de Barracão – AMAB.

3º) Outros assuntos de interesse da associação.

Barracão, 14 de janeiro de 2026.

Marilde Weis

Presidente da Diretoria Administrativa

Documento assinado digitalmente

MARILDE WEIS

DATA: 14/01/2026 11:38:09-0900

Verifique em: <https://validar.jf.gov.br>

Arqueólogos identificam antigo complexo romano de grandes proporções no sul do País de Gales

Um complexo de vilas romanas de grandes proporções foi identificado sob o solo do Parque Rural de Margam, próximo à cidade de Port Talbot, no sul do País de Gales. A descoberta, realizada por meio de levantamentos geofísicos, está sendo descrita por arqueólogos como a maior vila romana independente já localizada no território galês, com indícios de preservação considerados excepcionais.

Segundo os pesquisadores envolvidos, o bom estado de conservação pode estar diretamente ligado ao fato de a área ter permanecido, por séculos, como um antigo parque de cervos. O local não passou por aragem profunda nem por processos de urbanização intensiva, fatores que normalmente comprometem estruturas arqueológicas antigas. Com isso, há expectativa de que elementos arquitetônicos relevantes ainda estejam preservados logo abaixo da superfície.

A descoberta faz parte do projeto ArchaeoMargam, desenvolvido pela Universidade de Swansea em parceria com o Conselho de Neath Port Talbot e a Abadia de Margam. As prospecções, realizadas pela empresa Terradat, revelaram um complexo romano de dimensões e nível de preservação considerados inéditos na região.

Segundo a BBC, a estrutura principal tem cerca de 572 metros quadrados e está localizada a menos de um metro da superfície, indicando a presença de uma grande vila rural com corredores, alas laterais e múltiplos cômodos, típica de propriedades romanas de alto status. Os pesquisadores destacam que a área pouco explorada ao longo dos séculos aumenta a chance de preservação de elementos como pisos decorados, mosaicos e sistemas de aquecimento, além de outras construções associadas ao complexo.

Os pesquisadores consideram que o sítio pode ter tido um papel mais amplo do que o de uma simples residência rural de elite, funcionando como um centro de alto status integrado às redes econômicas da Bretanha romana. A descoberta reforça a interpretação de que o País de Gales esteve mais conectado à economia e à administração romana do que se pensava, com vilas agrícolas ligadas a rotas de comércio e abastecimento.

Por enquanto, a localização exata permanece restrita por questões de segurança. As próximas etapas do projeto envolvem a proteção formal da área, novos levantamentos técnicos e a busca de recursos para futuras escavações, além de iniciativas de arqueologia comunitária e divulgação científica.

Casan investe R\$ 670 mil na modernização da ETA de Guarujá



A Casan investe R\$ 670 mil na modernização da Estação de Tratamento de Água de Guarujá do Sul, com novos sistemas de filtragem que devem melhorar o abastecimento para cerca de 2,8 mil moradores a partir de 2026.

Página 03

Diretoras das escolas municipais de Bom Jesus do Sul são empossadas



Bom Jesus do Sul realizou, em 5 de janeiro, a posse das diretoras das escolas municipais, com Marzeli Duarte Fath mantida no CMEI e Cleonice Teles assumindo a Escola Roberto Mazzocatto, em cerimônia que destacou o apoio do município à educação.

Página 12

Estado orienta cooperativas a acessarem edital de R\$ 100 milhões do Coopera Paraná

Com IPVA 45% mais barato, frota de veículos novos tem o maior crescimento no Paraná

Preços de alimentos e bebidas caem pelo segundo mês consecutivo no Paraná

**VOCÊ ACREDITOU.
O PARANÁ FOI LÁ E FEZ.
PONTE DE GUARATUBA. JÁ É REALIDADE.**

85% DA OBRA CONCLUÍDA

GOVERNO DO ESTADO
PARANÁ EM OBRAS

PARANÁ
GOVERNO DO ESTADO
Terra de gente que trabalha e cuida.
pr.gov.br